



delcampe.net

Magazín

Enteros postales fluviales de Colombia



Eliane Saive

Nota : Este artículo es propiedad de su autor quien le ha otorgado por escrito a Delcampe.net el derecho para publicarlo.
Toda reproducción total o parcial de este documento sin la autorización escrita del autor esta prohibida.

El Magazín Delcampe.net:

Si desea escribir un artículo para nuestro magazín, sólo debe contactarnos a la siguiente dirección electrónica:
elizabeth@delcampe.com.

AMERICA DEL SUR

Mapa político



Republica de Colombia

Colombia, situada al extremo noreste de América del Sur, tiene una superficie de 1.139.600 km². Es el solo estado sur americano que posee una fachada a la vez sobre el océano Atlántico y sobre el Océano Pacifico.

Sin embargo, la cadena litoral que cae abruptamente sobre el pacifico aísla esta región costera del resto del país.

La cadena del macizo central donde desemboca el río Cauca y el río Magdalena, navegables hasta Honda, posee volcanes los cuales en su mayoría sobrepasan los 4.000 metros de altitud. Un claro ejemplo es el volcán del Nevado del Ruiz, que posee 5.584 metros y que se encuentra todavía en actividad.

La cadena del Macizo Andino oriental se degrada en una pendiente dulce hacia los llanos del Orinoco y del río Negro, afluente del río Amazonas. El litoral norte es bajo y pantanoso a excepción del este donde la Sierra Nevada de Santa Marta se distingue a 5.300 metros inmediatamente después del mar.

La capital de Colombia es Santa Fé de Bogotá.

Principales ciudades: Medellín que se encuentra en el interior del país
 Buenaventura, Puerto sobre el Océano Pacifico
 Barranquilla }
 Cartagena } Puertos sobre el Océano Atlántico

El País de Colombia a llevado los siguientes nombre:

- República de Colombia (desde 1819 hasta 1831)
- República de la Nueva Granada (Desde 1831 hasta 1858)
- Confederación Granadina (desde 1858 hasta 1861)
- Estados Unidos de Nueva Granada (desde 1862 – hasta 1863)
- Estados Unidos de Colombia (desde 1863 hasta 1886)
- República de Colombia (desde 1886 hasta hoy)

Antigua colonia española, Colombia adquiere su independencia en 1819 gracias a la intervención de Simón Bolívar (Batalla de Boyacá y Congreso de Angostura)

Presidente y Dictador militar: Simón Bolívar

En 1819, Colombia, Ecuador y Venezuela se unen creando la Gran Colombia hasta 1830. Colombia entró a la U.P.U. el 1 de julio de 1881.

En 1903 Panamá, que hacia parte de Colombia, se independiza.

Bibliografía: Quillet, Vol. II

Larousse

Atlas Historique Stock

Atlas Roland

REPUBLICA DE COLOMBIA



ENTEROS POSTALES FLUVIALES DE COLOMBIA

Servicio postal fluvial

Al examinar el mapa de Colombia, nos damos cuenta que la principal vía de comunicación es el río Magdalena. Su longitud es de 1700 Km. El río Magdalena nace en la Cordillera Central y desemboca en el mar Caribe en la costa de Barranquilla.



Es entonces el río Magdalena, navegable solamente desde el sur de Neiva hasta Barranquilla, que condicionara la plantación humana y económica del país. De allí su importancia en el servicio postal fluvial.

Un servicio de navegación fue creado gracias al curso navegable del Magdalena que constituyo una red que permitiendo la circulación de barcos transportadores de pasajeros, mercancías y correo. Este medio fue necesario en un país montañoso de difícil acceso.

La ley N. 117 del 19 de diciembre de 1890 el J.O. N. 8303 del 15 de enero de 1891 autorizo, gracias a un contrato realizado con la Compañía de Transportes de Colombia, el servicio postal fluvial.

Este contrato fue firmado el 14 de febrero de 1891 (ver J.O. N 8347 del 25 de febrero de 1891)

En esta misma fecha, una circular anunciando la emisión de sobres especiales destinados al correo postal fluvial que funcionaba efectivamente desde el 31 de marzo de 1891 con un contrato de 4 años.

Este contrato fue renovado en enero de 1894, después el 1 de enero de 1897 hasta el 31 de diciembre de 1899.

Los enteros postales que circularon por el río son raros ya que estos eran permitido utilizar los sobres como correo normal con un complemento de franqueo en sellos (estampillas). Los enteros postales hicieron una reaparición en el río en 1903.



Sobre N. 5 – 10 Centavos, Negro sobre amarillo

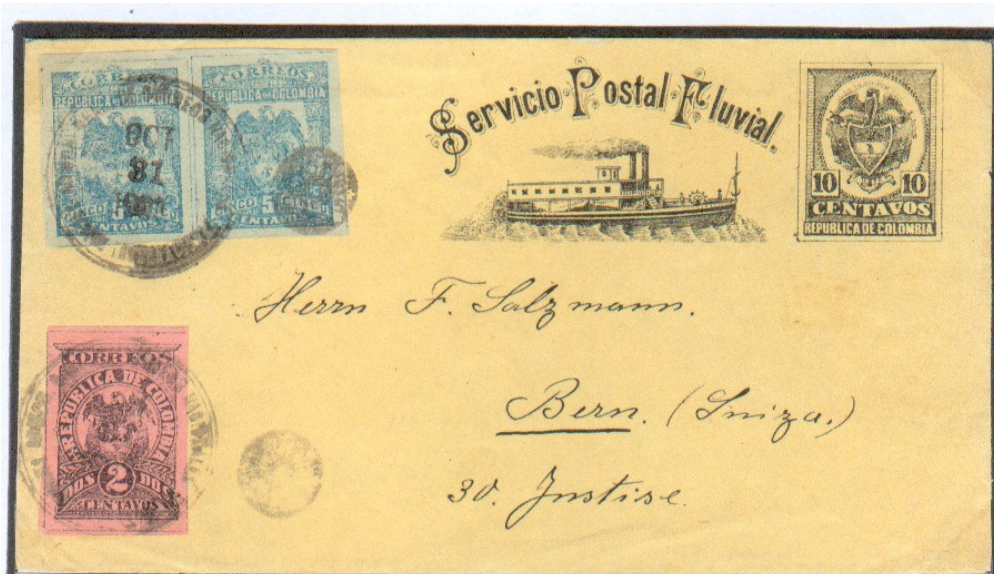

Desde Bogota, octubre 31 de 1903 hacia Berna. Obliteración con flower-killer en negro. Complemento de franqueo de 12 centavos para la tarifa "urbana" y de 10 centavos para el porte internacional que con la viñeta del sobre constituía un porte correcto de 20 centavos.

Al revés, sello de tránsito de Barranquilla del 16 de noviembre, en azul violeta, y estampilla de llegada a Berna el 12 de octubre de 1903. Los sellos no dentado llevan los números 118 u 123 Yvert & Tellier.

REPUBLICA DE COLOMBIA

Mapa con la situación geográfica de Santa Marta



Sobre del segundo tiraje con papel fuerte, espeso, amarillo oscuro. Formato b 152 x 90 mm. Imposible de leer el lugar de salida, ningún índice en el revés. Sin embargo, la viñeta del sobre fue obliterada a la llegada a Santa Marta el 4 de Agosto de 1903, aun cuando el sobre tiene la fecha del 13 de julio. Santa Marta puso son Flower-killer con tinta violeta.

El porte se compone de 3 veces 20 centavos. ND ya sea por 60 centavos + 10 centavos de la viñeta. No hay una explicación definitiva...

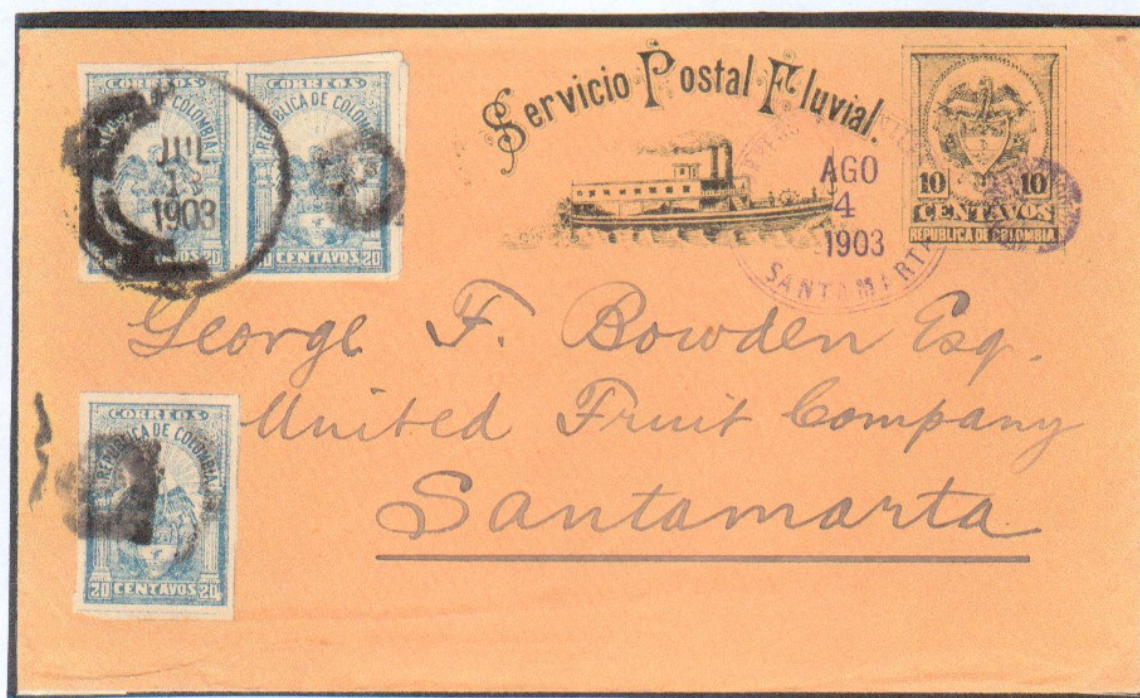

Republica de Colombia

Sobre de 5 centavos negro y verdoso, papel fino, formato a + 148 x 80/82.
Primera impresión.

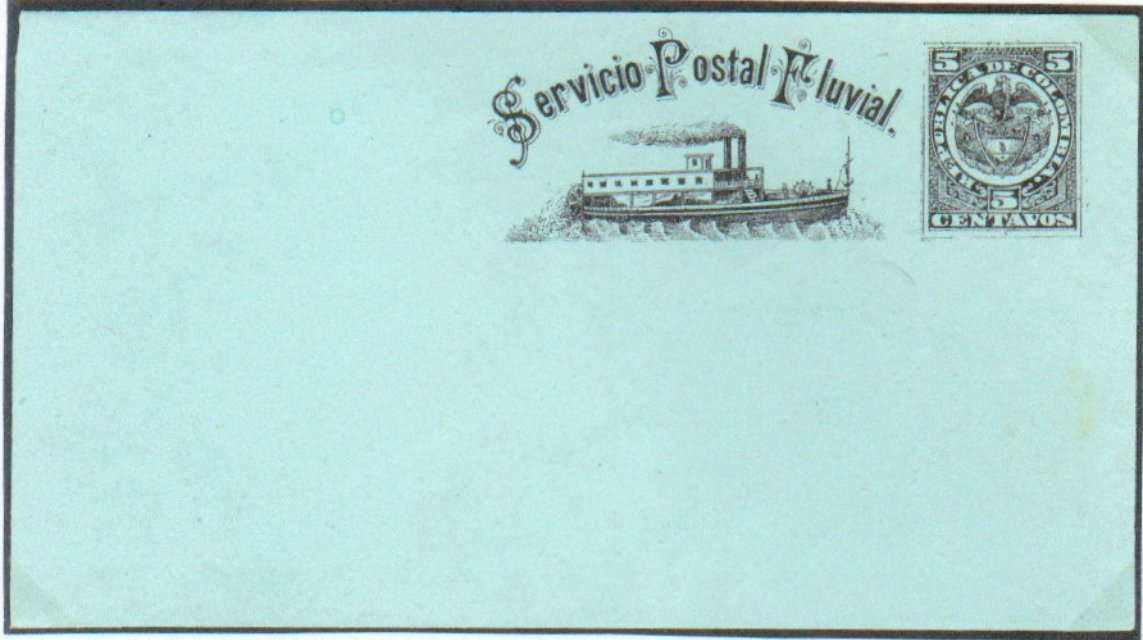

El mismo sobre expedido por recomendado de Bogota el 3 de mayo de 1903 hacia
Ámsterdam, donde llegó el 3 de junio.
Transito por Barranquilla donde pusieron la marca "RECOMENDADOS –
BARRANQUILLA" el 12 de mayo. Sin sellos para el derecho fijo de recomendación pero
con viñetas especiales que poseían un valor facial: 20 centavos. Tarifa: porte externo + Rec.
= 40 centavos.



Republica de Colombia

Segunda impresión – tipo b.

Desde Bogota, a finales de septiembre de 1903 hacia Canaan (USA).

Estampilla de pasaje a Barranquilla – Recomendados, Octubre 2, tinta azul – violeta.

Viñeta de recomendado a 20 centavos. Al revés, dos sellos a 5 centavos para completar el porte y la estampilla de pasada a New York el 14 de octubre de 1903 del servicio de objetos recomendados (REG'Y DIV.)

Total del porte: 40 centavos.



Republica de Colombia

Sobre de 5 centavos negro sobre un verdoso, papel grueso, formato 152 x 90 mm.
Segunda impresión.



Sobre expedido en Bogota hacia Cartagena, departamento de Bolívar.

El envío es por recomendado como lo muestra la obliteration "Recomendados Bogota". 13 de agosto de 1902 (?) Viñeta de recomendación a 20 centavos y porte a 20centavos. NB: si un envío sale del departamento, es considerado como un articulo correspondiente al servicio externo.

República de Colombia

Simple carta desde Bucaramanga, septiembre 7 de 1903 hacia Bordeaux



Mapa con la situación de Bucaramanga

Al revés, tránsito entre Barranquilla – Colombia, octubre 1 y llegada a Bordeaux el 24 de octubre de 1903. La peculiaridad está en la marca del paquebote francés de la línea L, de Colon a St Nazaire, 5 de octubre de 1903. Es un octágono tipo Graouli D 64. El paquebote es el "Versailles" que según Rober Salles salió de Colon el 3 de octubre, en realidad el 5 como lo prueba el sello. Además, Salles no pudo dar el número del sello en el momento de este viaje. Vemos que se trata del N. 1

Es increíble que una pequeña carta aparentemente si insignificante pueda subsane un vacío en la lista de la obra monumental de Salles.

Tarifa: 20 centavos



Pequeño complemento informativo al gigantesco trabajo de R. SALLES.

La carta pequeña descubierta por azar permite completar un vacío dentro del tablero de R. Salles. Un modesto aporte al trabajo magistral de este investigador.